O strălucită performanță a footballului bănățean

Timișoara-Belgrad 3-1 (1-1)

Bürger și Bindea au fost cei mai buni jucători de pe teren. Au marcat: Bindea, Malița, Stoicovici și Kohl (ultimii în proprie poartă)

Timișoara, 25 (prin telefon dela corespondentul nostru). — **Arena Electrica a găzduit astăzi matchul internațional Timișoara-Belgrad. La match au asistat 3000 de persoane, care au urmărit un spectacol foarte frumos și un joc palpitant, la care echipa gazdă a dat contribuția cea mai mare.**

Localnicii au reușit o performanță excelentă, dispunând de puternica formație a Belgradului cu 3-1 (1-1).

Arbitru: Jania, fostul jucător al C.A.M.T.-ului, care a văzut tot ce trebuia, dar a scăpat matchul din mână. Din această cauză, jocul a degenerat la un moment dat.

DOUA FORMATII REDUTABILE

Timișoara: **Eichler-Bürger, Kohl-Gall (Wetzer III), Cotormany, Janossy-Bindea, Toth, Marcu, Schwartz, Malița.**

Belgrad: **Puchar - Stoicovici, Dubac-Manole, Kabrici (Brokici), Dojiokici-Tirnanici, Valjarevici, Marianovici, Petrovici, Sarici.**

Cum se vede, au evoluat 15 internaționali: cinci timișoreni și 10 jugoslavi.

TIMISORENII AU INITIATIVA

Jocul îl încep gazdele și chiar în min. 1 se produce

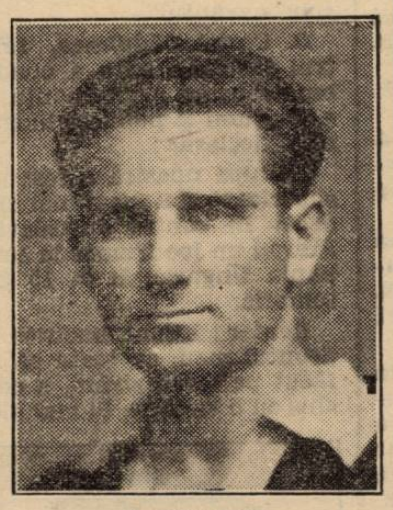

SCHWARTZ

o combinație frumoasă Toth-Bindea și Dubac nu poate respinge decât în corner, acesta rămânând neutilizat.

După 4 minute, o nouă fază splendidă: Schwartz-Marcu-Bindea și acesta trage puternic. Puchar apără în extremis.

Jugoslavii atacă abia în min. 9 prin Sarici, dar nu obțin decât corner.

O OCAZIE RATATA

In min. 10, Bindea pornește cu balonul dela centru, driblează tot ce-i iese în cale și centrează. Mingea se plimbă prin fața porții, dar nu-i nimeni care să reia.

BINDEA DESCHIDE SCORUL

Peste un minut, Bürger execută o lovitură dela 30 m., trimițând balonul lui Malița. Acesta îi pasează lui Bindea care înscrie imparabil: 1—0 pentru Timișoara.

Timp de cinci minute, jugoslavii atacă puternic prin Tirnanici. Dar acesta trage odată pe sus, iar a doua oară Eichler intervine, respingând greu.

JUGOSLAVII N'AU NOROC

In min. 20, Schwartz bate un foult dela 20 m., dar afară. Și peste cinci minute Tirnanici ratează o ocazie sigură.

PRIMUL INCIDENT BINDEA-DUBAC

In min. 40, Valjarevici tramite conflict cu „prietenul" său Dubac, incident care este aplanat imediat.

KOHL MARCHEAZA IN PROPRIE POARTA

In min. 40, Vlajarevici trage puternic, Eichler nu poate reține și Kohl — din greșeală — marchează imparabil în proprie poartă: 1-1

MIN 49: 2—1

Repriza doua debutează în aceeași alură rapidă. De data aceasta atacă jugoslavii. Marianovici trage puternic, dar Eichler apără.

In min. 49, Marcu shootează foarte puternic, Stoicovici vrea să degajeze, dar nu reușește decât să schimbe direcția balonului, care intră în goal: 2-1 pentru Timișoara.

Jocul se întețește, acțiunile se produc de o parte și de alta. Schwartz trage o bombă în min. 52, dar afară. O combinație Malița-Schwartz se soldează cu un corner în min. 55, corner rămas fără rezultat. Peste două minute, Eichler are un reflex extraordinar și salvează un goal sigur.

O BARA ȘI UN NOU GOAL

In min. 60, Marcu execută o lovitură liberă dela 20 m. Balonul lovește bara și ese afară, pentruca acelaș Marcu — în min. 61 — să tragă o lumânare la 2 m. de poartă!

Bindea—în formă mare—are o acțiune în stil personal în min. 62. Cotormani pasează lui Marcu, care lansează pe Bindea. Acesta, în plină cursă, trece peste trei adversari și pasează lui Malița, care marchează imparabil: 3-1.

MARIANOVICI

O NOUĂ BOMBA A LUI MARCU

Mingea, repusă la centru, este reluată de timișoreni și dusă spre porta lui Puchar Marcu trage dela 25 m. o bombă formidabilă. Puchar nu poate apăra decât în corner.

IAR BINDEA-DUBAC...

In min. 71, Bindea are un nou schimb de... amabilități cu Dubac. Dar și acest con-

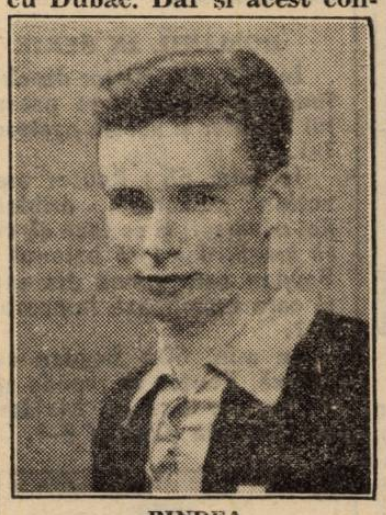

BINDEA

flict este aplanat repede,

...ȘI SCANDAL!

In min. 80 însă, conflictul este mai grav și un conducător jugoslav intră pe teren ca să-i despartă. In acelaș timp, intervine — fără să fie chemată — și poliția. Jugoslavul are o atitudine obraznică față de poliție, ba chiar și lovește, ceeace dă naștere la un scandal mare. Se împart lovituri de o parte și de alta, pentruca în cele din urmă să se liniștească spiritele.

D. Fărcășanu a expediat după match o telegramă la Belgrad, d-lui Andreevici, cerând sancționarea provocatorului.

BELGRAD SE RETRAGE DE PE TEREN

După potolirea scandalului, echipa jugoslavă se retrage de pe teren, cu excepția sportivului Marianovici. Totuși, oaspeții revin și acceptă să joace 10 minute câte mai rămăseseră. Și care n'au avut nici un rezultat.

BINDEA ȘI BÜRGER, CEI MAI BUNI DIN „22"

Jocul a fost frumos.

Timișorenii au dominat mai mult, însă — ca și oaspeții — au avut linia de halfi slabă.

Cei mai buni jucători de pe teren au fost Bindea și Bürger. Primul în special, deși era supravegheat de trei sârbi, a excelat, manifestând o formă mare.

O REVELAȚIE: TOTH

Insă, a surprins plăcut comportarea lui Toth (C.A.M.T.,), care a fost o revelație.

S'au mai remarcat: Malița, Schwartz și Eichler.

Dintre jugoslavi, Puchar, Dubac, Marianovici, Dojiokici și Tirnanici au reușit să se impună.

— V. Zottu —

Unirea Tricolor, Gloria C.F.R., Jiul și Mureșul sunt leaderii diviziei B

In urma rezultatelor obținute în cea de a cincea etapă a diviziei B, clasamentele celor patru serii se prezintă astfel:

SERIA ESTICA
GRUPA DE SUD

Unirea Tric.	5	5	0	0	16: 5	=10 p.
Prahova	5	4	1	0	14: 7	= 9 p.
A. S. C-tanța	5	3	1	1	21:11	= 7 p.
Macaby	5	3	0	2	14:10	= 6 p.
Fr. Română	5	2	1	2	11:10	= 5 p.
Dacia Unirea	5	2	0	3	12:14	= 4 p.
Turda	5	1	1	3	11:16	= 3 p.
Luceafărul	5	1	1	3	9:16	= 3 p.
Mociorniță	5	1	0	4	8:15	= 2 p.
A. C. F. R.	5	0	1	3	8:18	= 1 p.

SERIA ESTICA
GRUPA NORD

Gloria C.F.R.	5	4	1	0	10: 2	=9 p.
D. V. A.	5	3	1	1	18: 5	=7 p.
Dragoș-Vodă	5	3	1	1	15: 5	=7 p.
Textila M.V.	5	2	1	2	4: 3	=4 p.
H. L. A.	5	2	0	3	19:10	=4 p.
Traian	5	1	2	2	10:16	=4 p.
Sporting	5	2	0	3	3: 9	=4 p.
Victoria C.F.R.	5	1	1	3	8: 7	=3 p.
Iahn	4	1	1	2	5: 7	=3 p.
Mih. Viteazu	4	1	0	3	4:23	=2 p.

SERIA VESTICĂ
GRUPA DE SUD

Jiul	4	3	0	1	15: 6	=6 p.
Vulturii	5	3	0	2	11: 8	=6 p.
Craiovan	5	3	0	2	7: 8	=6 p.
C. A. M. T.	3	2	0	1	9: 5	=4 p.
C.F.R. Simeria	3	2	0	1	4: 3	=4 p.
Minerul	5	2	0	3	8: 6	=4 p.
Rovine Griv.	4	2	0	2	5: 6	=4 p.
C. A. O.	2	1	0	1	5: 3	=2 p.
Șoimii	5	0	0	5	3:18	=0 p.
Unirea M. V.	5	0	0	5	1:15	=0 p.

SERIA VESTICĂ
GRUPUL DE NORD

Mureșul	5	5	0	0	22: 3	=10 p.
S. G. S.	5	3	0	2	7:11	=6 p.
Crișana	5	1	3	1	3: 2	=5 p.
Ind. Sârmei	5	2	1	2	9: 9	=5 p.
Universitatea	3	1	2	0	3: 2	=5 p.
Tricolor	4	1	2	1	5: 4	=4 p.
Monopol	5	1	2	2	9: 9	=4 p.
Stăruința	5	2	0	3	7: 9	=4 p.
Victoria	5	1	1	3	4:15	=3 p.
Olimpia	4	0	1	3	1:10	=1 p.

Campionatul în Europa

BELGIA

Bruxelles, 25. — In cadrul campionatului de football s'au înregistrat azi următoarele rezultate:

SC Anderlecht-Liersche SK 2—1.
White Star-FC Boom: 4—1.
Olympique Charleroi-Daring 3—0.
Beerschot AC-FC Antverp 3—0.
FC Malines-FC Bruegge 3—2.
Standard-Union St. Gilloise 5—5.
CS Bruegge-FC Gantois 1—0.

ELVEȚIA

Zuerich. 25. — Rezultatele matchurilor de campionat, disputate azi în Elveția sunt următoarele:

Young Fellows - Nordstern 1—1.
Young Boys-Lausanne Sport 1—1.
FC Biel-Grashoppers 0—0
FC Bâle-FC Lucerna 4—1.
Servette-Chaux de Fonds 2—0.
FC Lugano-FC Grenchen 1—1.

FRANȚA

Paris, 25. — In cadrul campionatului de football s'au disputat azi următoarele matchuri:

Olympique Marseille - Excelsior Roubaix 4—3.
FC Sochaux-FC Antibes 3—0.
FC Rouen-Racing Lens 5—0.
AS Cannes-Le Havre 1—1.
Racing Roubaix - FC Sete 3—1.
Saint Etienne-Racing Paris 4—0

ITALIA

Milano, 25. — Următoarele matchuri de football s'au disputat azi în cadrul campionatului italian:

FC Livorno-FC Torino 1—1.
FC Bologna-FC Bari 4—3.
Lazio-Genova 2—1.
Ambrosiana-Novara 1—0.
FC Milan-FC Neapoli 0—0.
Sampierdarena - AS ROMA 3—2.
Juventus-Modena 1—1.
Triestina-Lucchese 2—1.

UNGARIA

Budapesta 25.— Eternul derby dintre Hungaria și Ferencvaros a revenit leaderului Hungaria, cu un scor destul de categoric. Astfel Hungaria continuă să conducă în clasament.

Rezultatele:

Hungaria - Ferencvaros 3—0 (1—0).
Ujpest-Sz. MAV 3—0 (1—0).
Phoebus-Budafok 2—1 (1—1).
Szeged-ZSE 2—0 (1—0).
Bocskai-SSE 8—0 (6—0).

In drum spre titlul seriei

Prahova a eliminat un greu obstacol,

învingând Dacia Unirea cu 4-1 (2-1)

Ploești 25 (prin telefon).— *Matchul disputat azi dimineață în localitate între Prahova și Dacia Unirea din Brăila a revenit ploeștenilor la scorul de 4:1 (2:1).*

Punctele au fost înscrise de Criciotoiu (minutele 8, 21 și 66) și Vâlciu (58) pentru Prahova; iar pentru Dacia Unirea a înscris Drăghicescu în minutul 31.

Victoria obținută de gazde este cu totul meritată căci au jucat mai bine și mai ales au avut în Criciotoiu un realizator de prima clasă.

D. Piky Kroner a condus în fața a 1000 spectatori următoarele echipe:

DACIA UNIREA: Manu-Weiss, Zuckermann-Crișan, Bonațiu, Uriciuc-Cavadia, Vitea, Varodi, Goldenberg, Drăghicescu.

PRAHOVA: Calistrat-Russen, Dragomirescu, Grünn, Popp, Pascaru-Vâlciu, Radu Florian, Beju, Farcaș, Criciotoiu.